



I RELATÓRIO MENSAL (JANEIRO) - 3º ANO

Parque Radical de Deodoro

INSTITUTO
Crescer com META

Contrato Nº 071/2021
Processo Nº 15/000.655/2021
INSTITUTO CRESCER COM META



INSTITUTO CRESCER COM META

Leonardo Costa de Almeida Presidente

Alex Sandre Ramos da Silva Diretor Financeiro

Projeto Parque Radical de Deodoro

Equipe de elaboração

Fabiana Mariah
Gerente Administrativo



SUMÁRIO

1.	INTRODUÇÃO	4
1.1	Aspectos do Equipamento Esportivo	4
2.	INDICADORES E METAS	08
2.1	Quadro de Metas do Plano de Trabalho (atualizado).....	08
2.2	Tabela de Pontuação do Edital.....	10
2.3	Comparativo entre as Metas Previstas e Realizadas	11
3	DETALHAMENTO POR INDICADOR	12
3.1	Número de Matrículas Ativas	12
3.2	Percentual de Ocupação das Vagas Preenchidas	13
3.2.1	Perfil de Inscrições por Gênero	14
3.2.2	Perfil de Inscrições por Faixa Etária	14
3.2.3	Perfil de Inscrições PCD.....	15
3.2.4	Média de novas Inscrições e Evasões.....	15
3.3	Número de Eventos Estratégicos e Operacionais Realizados	16
3.4	Número de Escolas Municipais Visitantes	17
3.5	Percentual de Usuários muito Satisfeitos/Satisfeitos.....	18
3.6	Percentual de participação de Voluntários.....	19
4	COMPROVANTES	20
4.1	Eventos Estratégicos	20
4.2	Eventos Operacionais.....	22
4.3	Visita de Escolas	24
4.4	Trabalho Voluntário	25
4.5	Pesquisa de Satisfação	28
5	PARCERIAS	28
6	ATENDIMENTO MULTIDISCIPLINAR	28
7	CAPACITAÇÕES	28
8	PLANEJAMENTO MENSAL	28
9	ANÁLISE SWOT (Forças, Oportunidades, Fraquezas e Ameaças)	29
10	ANEXOS	29
11	CONSIDERAÇÕES FINAIS	29

1. INTRODUÇÃO

Este relatório mensal de resultados é o mecanismo de acompanhamento e avaliação do contrato de gestão nº 071/2021 firmado junto à Secretaria de Esportes do Município do Rio de Janeiro com o objetivo de demonstrar o desempenho da Organização Social Instituto Crescer com Meta no desenvolvimento das atividades executadas no equipamento Parque Radical de Deodoro, no período de Janeiro de 2024, a fim de permitir verificar se as metas propostas estão sendo alcançadas.

Em obediência a Cláusula Nona do Contrato de Gestão, será apresentado nesse relatório o comparativo entre as metas pactuadas e os resultados obtidos na condução das atividades propostas, sendo fornecidas informações complementares acerca dessas atividades, considerando o Quadro de Indicadores e Metas e o Quadro de Ações previstas no Programa de Trabalho.

Ainda em consonância com regulamento do contrato, este relatório deve ser entregue até o 10º dia do mês subsequente ao do dia do término do mês e deve conter “Planejamento do mês contemplado, atividades esportivas e temáticas desenvolvidas, descritivo das ações, planilhas com o quantitativo de usuários, gráficos demonstrativos dos itens atendidos, metas alcançadas, avaliação do gestor, pesquisa de satisfação, sempre tendo como norte o Plano de Trabalho.

1.1 Aspectos do Equipamento Esportivo

Parque Olímpico de Deodoro – Condição Funcional

Foi segundo maior centro de competições dos Jogos Rio 2016. O complexo esportivo – que foi palco das disputas de 11 esportes Olímpicos e 4 Paralímpicos. Estas instalações serão um legado para a população, graças à criação do Parque Radical, que será a segunda maior área de lazer da cidade, atrás apenas do Aterro.

Após os Jogos Olímpicos a Prefeitura do Rio manteve a gestão do Espaço realizando competições e cedendo para Treinamento e frequência de lazer. Em março de 2021 passaram a ser oferecidas 800 vagas gratuitamente, distribuídas entre musculação, futsal, futebol, alongamento e caminhada assistida, assim como aulas da escolinha de canoagem no local. Uma Parceria com a Guarda Municipal também oferece a população aulas de Lutas. A pista de mountain bike do Parque Radical de Deodoro é uma história a parte. Foi reativada através de uma parceria firmada entre a Secretaria Municipal de Esportes e a Federação de Ciclismo do Estado do Rio de Janeiro (Fecierj), e recebe atletas e realiza ações de treinamento.

Em decorrência da execução desta parceria espera-se proporcionar o acesso à atividades de iniciação esportiva, esportivas e desportivas de boa qualidade para crianças, adolescentes, em idade escolar, e aos jovens, adultos, idosos e pessoas com deficiência, através de práticas esportivas lúdicas orientadas e, valorizando o esporte como meio de inclusão social, contribuindo de forma positiva para o desenvolvimento integral dos usuários do equipamento.

As atividades esportivas e recreativas a serem desenvolvida através deste plano de trabalho tem como objetivo a mobilização e a participação comunitária promovendo a consciência do próprio corpo, aumentando suas potencialidades e agregando valores de educação, saúde e cidadania, integrando os membros da localidade

Respeita-se nesta proposta de gestão, a vocação do referido Equipamento Esportivo, por integrar a atuação estratégica de políticas públicas da Secretaria Municipal de Esportes e Lazer, apresentando-se como Equipamento Socioesportivo Municipal Agregador de Políticas Públicas de Natureza Socioeducacional voltado para a Formação Socioafetiva, Melhora na Qualidade de Vida, Promoção de Saúde, Incentivo de Talentos e Ampliação do Universo Cultural dos Usuários.

2. INDICADORES E METAS

2.1 Quadro de Metas do Plano de Trabalho (atualizado)

OBJETIVO DO INDICADOR	INDICADOR	FÓRMULA	FONTE	META		
ATENDIMENTO SOCIO ESPORTIVO	<p>Número de Matrículas ativas</p> <p>Obs: A estimativa da capacidade total de matriculados na V.O para as atividades sistemáticas é de:</p> <p>1200 por mês</p> <p>*base de cálculo: 24 professores / 3 inscrições 25 alunos x 6 turmas por professor x</p> <p>PCD: 5 alunos x 6 Professores</p>	<p>Número total de matrículas realizadas no equipamento esportivo, não evadidos Obs.1.: Número a ser auferido após os 2 primeiros meses de contrato. Obs. 2: Para fins de contagem desta meta, serão desconsiderados os meses de janeiro (férias escolares) e fevereiro (período de recadastramento)</p>	Matrícula do aluno	<p>3º ano 80%</p> <p>4º ano 80%</p> <p>Os valores propostos como metas devem ser alcançados no mês e apresentados em relatórios mensais a SMEL</p>	matrículas ativas	
	<p>Percentual de Ocupação das modalidades oferecidas</p>	<p>média do número total de inscritos nas modalidades oferecidas / média do número da capacidade total de vagas de cada modalidade</p> <p>*deve ser respeitada a peculiaridade de cada modalidade, das diferentes faixas etárias e estruturas em relação a capacidade máxima de cada turma</p>	Ficha de Inscrição	<p>3º ano 80,00%</p> <p>4º ano 80,00%</p>	de ocupação total (média do bimestre)	
	<p>Aferir o número de eventos estratégicos (soma quadrimestral)</p>	<p>Número de eventos estratégicos realizados no quadrimestre</p>	<p>Número absoluto de eventos estratégicos no quadrimestre</p>	Planejamento dos Eventos Estratégicos programados e Ficha de Descrição dos Eventos	<p>3º ano 24 ano 4</p> <p>4º ano 24 ano 4</p>	eventos por bimestre
	<p>Aferir o número de eventos operacionais (soma bimestral)</p>	<p>Número de eventos operacionais realizados no bimestre</p>	<p>Número absoluto de eventos operacionais no bimestre</p>	Planejamento dos Eventos Operacionais programados e Ficha de Descrição dos Eventos	<p>3º ano 48 ano 8</p> <p>4º ano 48 ano 8</p>	eventos por bimestre

FUNÇÃO	EDUCAÇÃO				
GESTÃO	<p>Promover a articulação da Vila Olímpica com as Escolas da Rede Pública Municipal de Ensino (soma bimestral)</p>	<p>Nº de Escolas da Rede Municipal de ensino no raio de 500 metros que visitaram a V.O.</p>	<p>Número de escolas que visitaram a Vila Olímpica (raio de 500m da VO)</p>	<p>Registro Administrativo Obs.1: Meta a ser contabilizada após 2 meses da assinatura do contrato. Obs.2: Os meses de janeiro e julho (férias escolares) não serão contabilizados</p>	<p>3º ano 10 ano 1 por Mês 4º ano 10 ano</p>
	<p>Aferir o grau de satisfação dos usuários da Vila Olímpica. (percentual anual)</p>	<p>Percentual de usuários satisfeitos / muito satisfeitos em relação aos serviços oferecidos pela V.O. Itens a serem avaliados: - instalações; - funcionários Vila Olímpica; - material disponível.</p>	<p>Número de alunos satisfeitos ou muito satisfeitos / total de usuários entrevistados. Obs.: A amostra de usuários entrevistados deve ser representativa.</p>	<p>Pesquisa anual a ser realizada por empresa independente, especializada e reconhecida no mercado, ou, quando for de interesse da SMEL, pela própria. Obs: Quando realizada sob responsabilidade da OS, a contratação da empresa que fará a pesquisa de satisfação deverá ser feita pela Organização Social gestora da V.O., utilizando a Rubrica Despesas ou Custos Operacionais.</p>	<p>usuários satisfeitos/ano 3º ano 85,00% 4º ano 90,00%</p>
	<p>Fomentar o voluntariado - (soma bimestral)</p>	<p>Taxa de participação de voluntários em atividades realizadas na V.O. em relação ao total de profissionais contratados pela entidade para unidade esportiva</p>	<p>Nº de voluntários /nº de funcionários contratados 90</p>	<p>Contratada (Termo de Voluntario)</p>	<p>3º ano 10,00% 9 4º ano 10,00% 9 por bimestre</p>

Crescer com META

2.2 Tabela de Pontuação

QUADRO DE PONTUAÇÃO DA RENOVAÇÃO		PARQUE RADICAL DE DEODORO		071/2021		
INDICADOR	META		PONTUAÇÃO		PESO	PONTUAÇÃO MÁXIMA
	3º ano	4º ano	PARÂMETRO	VALOR		
Número de Matrículas ativas (média bimestral)	0,8	0,8	90% a 100%	10	2	20
			70% a 89%	6		
			50% a 69%	3		
			abaixo de 50%	0		
Percentual de Ocupação das vagas preenchidas (média bimestral)	80,00%	80,00%	90% a 100%	10	2	20
			70% a 89%	6		
			50% a 69%	3		
			abaixo de 50%	0		
Número de Eventos Estratégicos realizados (total do bimestre)	4	4	90% a 100%	10	1	10
			70% a 89%	6		
			50% a 69%	3		
			abaixo de 50%	0		
Número de Eventos Operacionais realizados (total do bimestre)	8	8	90% a 100%	10	1	10
			70% a 89%	6		
			50% a 69%	3		
			abaixo de 50%	0		
Número de Escolas Municipais Visitantes (total do mês)	1	1	90% a 100%	10	2	20
			70% a 89%	6		
			50% a 69%	3		
			abaixo de 50%	0		
Percentual de Usuários Muito Satisfeitos/Satisfeitos (por ano)	85,00%	90,00%	90% a 100%	10	1	10
			70% a 89%	6		
			50% a 69%	3		
			abaixo de 50%	0		
Percentual de Participação de Voluntários (total do bimestre)	10,00%	10,00%	90% a 100%	10	1	10
			70% a 89%	6		
			50% a 69%	3		
			abaixo de 50%	0		
TOTAL						100

Tabela 2 – Tabela de Pontuação

2.3 Comparativo entre as Metas Previstas e Realizadas

ÁREA DE RESULTADO	INDICADOR	META	1º MÊS	2º MÊS	3º MÊS	4º MÊS	5º MÊS	6º MÊS	7º MÊS	8º MÊS	9º MÊS	10º MÊS	11º MÊS	12º MÊS
			META	META	META	META	META	META	META	META	META	META	META	META
			ALCANÇADA	ALCANÇADA	ALCANÇADA	ALCANÇADA	ALCANÇADA	ALCANÇADA	ALCANÇADA	ALCANÇADA	ALCANÇADA	ALCANÇADA	ALCANÇADA	ALCANÇADA
ATENDIMENTO SOCIOESPORTIVO	Número de Matrículas ativas (média bimestral)	960	0											
	Percentual de Ocupação das Vagas Preenchidas (média bimestral)	80,00%	0%											
	Nº de Eventos Estratégicos Realizados (total do Bimestre)	4	9											
	Nº de Eventos Operacionais Realizados (total do Quadrimestre)	8	0											
FUNÇÃO EDUCAÇÃO	Nº de Escolas Municipais Visitantes (total por Mês)	2	0											
GESTÃO	Percentual de Usuários Muito satisfeitos/Satisfeitos (por ano)	85,00%	-											
	Percentual de Participação de Voluntários (total do bimestre)	10,00%	12,73%											

Tabela 3 – Comparativo entre as Metas previstas e realizada

O Quadro de Metas e Resultados demonstra os indicadores e seus respectivos quantitativos, em conformidade com o Plano de Trabalho apresentado pelo ICMETA. O período destacado no quadro acima, obteve o seguinte desempenho: **Matrículas Ativas** - Resultado: 0; **Percentual de Ocupação das Vagas Preenchidas** - Resultado: 0%; **Eventos Estratégicos** - 9; **Evento Operacional** - Resultado: 0; **Escolas Municipais Visitantes** - Resultado: 0 - Atingimento da Meta: 100%; **Pesquisa de Satisfação** – Cumpriu a fase de Escolha do Fornecedor; **Percentual de Participação de Voluntários** - Resultado: 12,73% - Atingimento da Meta: 127,27%.

3 DETALHAMENTO POR INDICADOR

3.1 Número de Matrículas Ativas

Matriculados por Rede de Ensino	JANEIRO	
	VA	VP
Escolas Municipais		
Escolas do Amanhã (Municipais)		
Escolas Estaduais		
Escolas Federais		
Escolas Particulares		
Escola Municipais de outro Município		
Outros		
Fora da Escola		
TOTAL		

Tabela 4 – Número de Matrículas Ativas

A Tabela 4 – Número de Matrículas Ativas demonstra a distribuição das matrículas que foram realizadas no equipamento classificadas por rede de ensino.

Até o momento, se destacam as adesões para matriculados Escolas Municipais. Abaixo apresenta-se o gráfico do número de matrículas:

INSTITUTO
Crescer com META

3.2 Percentual de Ocupação das Vagas Preenchidas

ATIVIDADES SISTEMÁTICAS	VAGAS OFERECIDAS		JANEIRO	
	VA	VP	VA	VP
ALONGAMENTO				
BALETT INFANTIL				
BASQUETE				
BOXE				
CANOAGEM				
DANÇA RITMOS				
FISIOTERAPIA				
FUNCIONAL				
FUTSAL				
GINASTICA				
HIDRODANCE				
HIDROGINASTICA				
JUMP				
MUAY THAI				
MUAY THAI AVANÇADO				
MUSCULAÇÃO				
NATAÇÃO				
PILATES				
PREPARAÇÃO CONCURSO				
VOLEI				
ZUMBA				
TOTAL				

Tabela 5 – Percentual de Ocupação das Vagas Preenchidas

A Tabela 5 – Percentual de Ocupação das Vagas Preenchidas, apresenta a relação de alunos inscritos por modalidade mês a mês. Vale ressaltar que complementa a informação a capacidade máxima de inscritos para cada modalidade e o percentual de ocupação nas vagas cupadas.

3.2.1 Perfil de Inscrições por Gênero

GÊNERO	JANEIRO	
	VA	VP
Feminino		
Masculino		
TOTAL		

Tabela 6 – Inscrições por Gênero

A Tabela 6 - Inscrições - Gênero demonstra a distribuição das inscrições ativas por gênero, em cada mês do período. As inscrições ativas correspondem ao número de alunos que se inscreveram para a prática de uma modalidade esportiva e não tenham sido evadidos da respectiva turma, seja por permanecem frequentando as aulas, ou por não terem número de faltas que provoquem sua evasão ou ainda por justificarem suas ausências.



3.2.2 Perfil de Inscrições por Faixa Etária

FAIXA ETÁRIA	JANEIRO	
	VA	VP
6 meses a 5 anos e 11 meses		
6 a 9 anos e 11 meses		
10 a 13 anos e 11 meses		
14 a 17 anos e 11 meses		
18 a 39 anos e 11 meses		
40 a 59 anos e 11 meses		
A partir de 60 anos		
PCD		
TOTAL		

Tabela 7 - Inscrições - Faixa Etária

A Tabela 7 - Inscrições - Faixa Etária demonstra o número de alunos inscritos por faixa etária, onde observa-se destaque na adesão dos alunos na faixa etária de 18 a 39 anos.



Atividades	JANEIRO	
	VA	VP
MUSCULAÇÃO		
HIDROGINÁSTICA		
PILATES		
TOTAL		

Tabela 8 - Inscrições - PCD

A Tabela 8 - Inscrições - PCD demonstra o número de alunos inscritos por modalidade.

3.2.3 Média de novas Inscrições e Evasões

FAIXA ETÁRIA	JANEIRO	
	VA	VP
6 meses a 5 anos e 11 meses		
6 a 9 anos e 11 meses		
10 a 13 anos e 11 meses		
14 a 17 anos e 11 meses		
18 a 39 anos e 11 meses		
40 a 59 anos e 11 meses		
A partir de 60 anos		
PCD		
TOTAL		

Tabela 9 - Novas Inscrições

A Tabela 9 - Novas Inscrições - Faixa Etária demonstra a distribuição de novas inscrições por faixa etária, em cada mês do período. É importante observar que as inscrições ativas compreendem a soma dos novos alunos com os alunos que já estavam inscritos em períodos anteriores e não foram evadidos, enquanto que o número de novas inscrições corresponde somente ao quantitativo de novos alunos inscritos em cada mês.

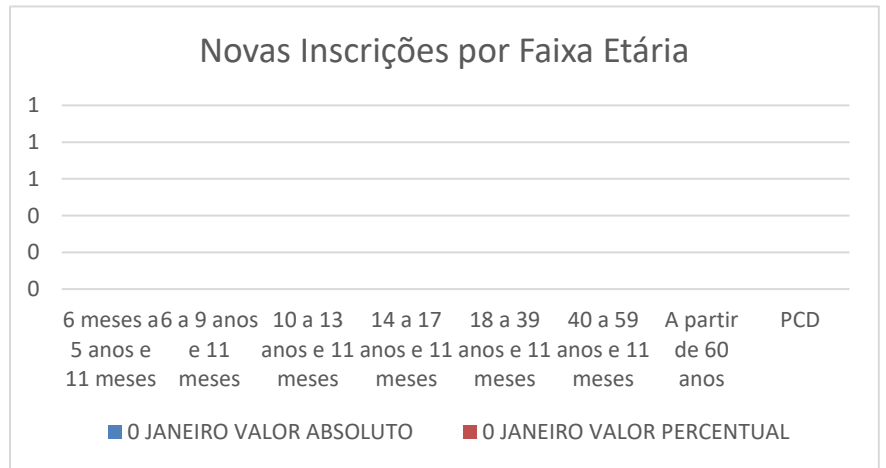

FAIXA ETÁRIA	JANEIRO	
	VA	VP
6 meses a 5 anos e 11 meses		
6 a 9 anos e 11 meses		
10 a 13 anos e 11 meses		
14 a 17 anos e 11 meses		
18 a 39 anos e 11 meses		
40 a 59 anos e 11 meses		
A partir de 60 anos		
PCD		
TOTAL		

Tabela 10 – Evasões – Faixa Etária

A Tabela 10 - Evasões - Faixa Etária demonstra o quantitativo de alunos evadidos por faixa etária por mês.

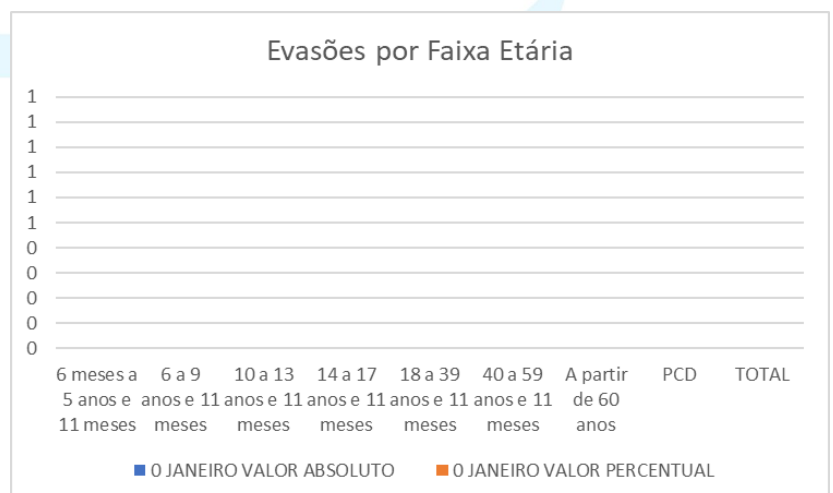

3.3 Número de Eventos Estratégicos e Operacionais Realizados

ATENDIMENTOS	JANEIRO	
	VA	VP
Eventos Operacionais	0	0%
Eventos Estratégicos	9	100%
TOTAL	9	100%

Tabela 11 – Eventos Estratégicos e Operacionais

A Tabela 11 - Número de Eventos Estratégicos Operacionais Realizados demonstra o resultado dos indicadores **Eventos Estratégicos e Eventos Operacionais**. Gráfico abaixo:



3.4 Número de Escolas Municipais Visitantes

ESCOLAS	CRE	DATA DA VISITA

Tabela 12 – Escolas Municipais Visitantes

A Tabela 12 – Escolas Municipais Visitantes demonstra as visitas realizadas pelas Escolas Municipais no período.

OBS: Conforme o quadro de metas, será desconsiderado o mês de janeiro (férias escolares) para aferição do número de alunos atendidos pelo Equipamento esportivo, assim como a articulação com as escolas da Rede Municipal.

3.5 Percentual de Usuários muito Satisfeitos/Satisfeitos

FASES DE EXECUÇÃO	OBSERVAÇÃO	JANEIRO		
Escolha do Fornecedor	Apresentação da empresa escolhida e sua experiência no mercado (Descrever o nome da empresa escolhida no mês em que a ação foi realizada)	X		
Definição da Metodologia de Pesquisa	Apresentação da metodologia que será utilizada de acordo com o perfil da Vila. (Descrever o tipo de metodologia escolhida no mês em que a ação foi realizada no anexo do relatório)			
Definição do Tamanho da Amostra	Apresentação definindo sua representatividade em relação ao universo estudado e o intervalo de confiança de 95% (Descrever o tamanho da Amostra definida no mês em que a ação foi realizada no anexo do relatório)			
Desenvolvimento do Questionário	Apresentação das perguntas do questionário de acordo com as peculiaridades do equipamento em questão (apresentar no anexo do relatório)			
Teste do Questionário	Apresentação do período em que será aplicado o teste (apresentar no anexo do relatório)			
Aplicação do Questionário	Apresentação dos critérios de validação das respostas e informação do número de entrevistadores que trabalharão no campo (Descrever a data escolhida para aplicação do questionário no mês em que a ação será ainda realizada para inspeção no anexo do relatório)			
Compilação e Análise Estatística dos Dados e Desenvolvimento de Relatório	Apresentação dos resultados com considerações de melhorias (apresentar no anexo do relatório)			
RESULTADO DA PESQUISA	PERCENTUAL DE PESSOAS MUITO SATISFEITAS	0,00%	PERCENTUAL DE PESSOAS SATISFEITAS	0,00%
RESULTADO FINAL				0,00%

Tabela 13 - Percentual de Usuários muito Satisfeitos/Satisfeitos

A Tabela 13 - Percentual de Usuários muito Satisfeitos/ demonstra o planejamento e a execução para todas as etapas da Pesquisa de Satisfação. No I mensal do 3º ano, foi definida a escolha do Fornecedor de acordo com as peculiaridades do equipamento em questão, conforme apresenta-se no Relatório da Pesquisa de Satisfação (anexo).

3.6 Percentual de participação de Voluntários

NÚMERO TOTAL DE PESSOAL NO CONTRATO	90		ATINGIMENTO	OBSERVAÇÕES
PERCENTUAL DA META	META	RESULTADO		
	10,00%	7,78%		
NÚMERO DE VOLUNTÁRIOS A SEREM RECRUTADOS DE ACORDO COM A META	META	RESULTADO	77,78%	
	9	7		

Nº	VOLUNTÁRIOS - NOMES	FUNÇÃO	INFORMAÇÃO DE TRABALHO VOLUNTÁRIO			
			DIAS	HORÁRIO	DATA DE RECRUTAMENTO	DATA DE AFASTAMENTO
1	Danilo Santos Barros	Voluntário	Ocasional	13h às 17h	01/12/2023	31/01/2024
2	Julio Gonçalves Azevedo	Voluntário	Ocasional	13h às 17h	01/12/2023	31/01/2024
3	Leandro André Vieira	Voluntário	Ocasional	13h às 17h	01/12/2023	31/01/2024
4	Nicole Correia Fernandes	Voluntário	Ocasional	09h às 17h	01/12/2023	31/01/2024
5	Breno Almeida Cavalcanto	Voluntário	Ocasional	09h às 17h	01/12/2023	31/01/2024
6	Ruan Bryan Rodrigues	Voluntário	Ocasional	09h às 17h	01/12/2023	31/01/2024
7	Aline Ferreira Rocha	Voluntário	Ocasional	09h às 17h	01/12/2023	31/01/2024



Tabela 14 – Voluntariado

A Tabela 14 - Percentual de participação de Voluntários demonstra o resultado do indicador Percentual de Participação de Voluntários, com informativos sobre os colaboradores como relação nominal, atividades e datas. O percentual de voluntários que exercem atividades na Vila Olímpica foi obtido pela divisão do número de voluntários pelo número de funcionários contratados dividido por cem, conforme fórmula a seguir:

$$\text{Número de Voluntários} / (\text{Número de Funcionários Contratados} / 90) = 9 / (90 / 100) = 9 / 0,90 = 10,00\%$$

4. COMPROVANTES

4.1 Eventos Estratégicos

RELATÓRIO DE EVENTOS (JANEIRO DE 2024)			
Ficha de Descrição dos Eventos			
Nome do Evento: Banho Livre	Data de Realização: 06/01/2024	Tipo do Evento: Estratégico	
Local do Evento: Parque Radical de Deodoro	Horário do Evento: 10:00		
Público Alvo: Livre	Número de Atendimentos: 100	Número de Participantes: 125	
Objetivo do Evento			
Liberar a piscina para banho livre com o intuito de proporcionar um dia de lazer para a população.			
Descrição do Evento			
A piscina foi disponibilizada ao público a partir das 10:00 até as 17:00, atendendo pessoas de todas as idades, tendo uma UTI (móvel) disponível para atendimentos.			
Resultados			
Todos os visitantes saíram satisfeitos com a piscina e o atendimento prestado.			
			

RELATÓRIO DE EVENTOS (JANEIRO DE 2024)			
Ficha de Descrição dos Eventos			
Nome do Evento: Colônia de Férias	Data de Realização: 16/01/2024	Tipo do Evento: Estratégico	
Local do Evento: Parque Radical de Deodoro	Horário do Evento: 8:00 a 12:00		
Público Alvo: Crianças inscritas na colônia	Número de Atendimentos: 350	Número de Participantes: 390	
Objetivo do Evento			
Realizar atividades esportivas e recreativas para crianças de 7 à 14 anos.			
Descrição do Evento			
Foram feitas diversas atividades com as crianças, sendo divididas em faixas etárias.			
Resultados			
A colônia de férias foi um sucesso, tanto com as crianças quanto com os responsáveis.			
			
			

RELATÓRIO DE EVENTOS (JANEIRO DE 2024)

Ficha de Descrição dos Eventos

Nome do Evento: Colônia de Férias	Data de Realização: 17/01/2024	Tipo do Evento: Estratégico
Local do Evento: Parque Radical de Deodoro	Horário do Evento: 8:00 a 12:00	
Público Alvo: Crianças inscritas na colônia	Número de Atendimentos: 199	Número de Participantes: 244

Objetivo do Evento

Realizar atividades esportivas e recreativas para crianças de 7 à 14 anos.

Descrição do Evento

Foram feitas diversas atividades com as crianças, sendo divididas em faixas etárias.

Resultados

A colônia de férias foi um sucesso, tanto com as crianças quanto com os responsáveis.



RELATÓRIO DE EVENTOS (JANEIRO DE 2024)

Ficha de Descrição dos Eventos

Nome do Evento: Colônia de Férias	Data de Realização: 18/01/2024	Tipo do Evento: Estratégico
Local do Evento: Parque Radical de Deodoro	Horário do Evento: 8:00 a 12:00	
Público Alvo: Crianças inscritas na colônia	Número de Atendimentos: 171	Número de Participantes: 216

Objetivo do Evento

Realizar atividades esportivas e recreativas para crianças de 7 à 14 anos.

Descrição do Evento

Foram feitas diversas atividades com as crianças, sendo divididas em faixas etárias.

Resultados

A colônia de férias foi um sucesso, tanto com as crianças quanto com os responsáveis.



RELATÓRIO DE EVENTOS (JANEIRO DE 2024)

Ficha de Descrição dos Eventos

Nome do Evento: Colônia de Férias	Data de Realização: 19/01/2024	Tipo do Evento: Estratégico
Local do Evento: Parque Radical de Deodoro	Horário do Evento: 8:00 a 12:00	
Público Alvo: Crianças inscritas na colônia	Número de Atendimentos: 113	Número de Participantes: 158

Objetivo do Evento

Realizar atividades esportivas e recreativas para crianças de 7 à 14 anos.

Descrição do Evento

Foram feitas diversas atividades com as crianças, sendo divididas em faixas etárias.

Resultados

A colônia de férias foi um sucesso, tanto com as crianças quanto com os responsáveis.



RELATÓRIO DE EVENTOS (JANEIRO DE 2024)

Ficha de Descrição dos Eventos

Nome do Evento: Colônia de Férias	Data de Realização: 23/01/2024	Tipo do Evento: Estratégico
Local do Evento: Parque Radical de Deodoro	Horário do Evento: 8:00 a 12:00	
Público Alvo: Crianças inscritas na colônia	Número de Atendimentos: 127	Número de Participantes: 171

Objetivo do Evento

Realizar atividades esportivas e recreativas para crianças de 7 à 14 anos.

Descrição do Evento

Foram feitas diversas atividades com as crianças, sendo divididas em faixas etárias.

Resultados

A colônia de férias foi um sucesso, tanto com as crianças quanto com os responsáveis.



RELATÓRIO DE EVENTOS (JANEIRO DE 2024)

Ficha de Descrição dos Eventos

Nome do Evento: Colônia de Férias	Data de Realização: 24/01/2024	Tipo do Evento: Estratégico
Local do Evento: Parque Radical de Deodoro	Horário do Evento: 8:00 a 12:00	
Público Alvo: Crianças inscritas na colônia	Número de Atendimentos: 153	Número de Participantes: 198

Objetivo do Evento

Realizar atividades esportivas e recreativas para crianças de 7 à 14 anos.

Descrição do Evento

Foram feitas diversas atividades com as crianças, sendo divididas em faixas etárias.

Resultados

A colônia de férias foi um sucesso, tanto com as crianças quanto com os responsáveis.



RELATÓRIO DE EVENTOS (JANEIRO DE 2024)

Ficha de Descrição dos Eventos

Nome do Evento: Colônia de Férias	Data de Realização: 25/01/2024	Tipo do Evento: Estratégico
Local do Evento: Parque Radical de Deodoro	Horário do Evento: 8:00 a 12:00	
Público Alvo: Crianças inscritas na colônia	Número de Atendimentos: 350	Número de Participantes: 390

Objetivo do Evento

Realizar atividades esportivas e recreativas para crianças de 7 à 14 anos.

Descrição do Evento

Foram feitas diversas atividades com as crianças, sendo divididas em faixas etárias.

Resultados

A colônia de férias foi um sucesso, tanto com as crianças quanto com os responsáveis.



RELATÓRIO DE EVENTOS (JANEIRO DE 2024)

Ficha de Descrição dos Eventos

Nome do Evento: Colônia de Férias	Data de Realização: 26/01/2024	Tipo do Evento: Estratégico
Local do Evento: Parque Radical de Deodoro	Horário do Evento: 8:00 a 12:00	
Público Alvo: Crianças inscritas na colônia	Número de Atendimentos: 350	Número de Participantes: 390

Objetivo do Evento

Realizar atividades esportivas e recreativas para crianças de 7 à 14 anos.

Descrição do Evento

Foram feitas diversas atividades com as crianças, sendo divididas em faixas etárias.

Resultados

A colônia de férias foi um sucesso, tanto com as crianças quanto com os responsáveis.



4.2 Eventos Operacionais

Nada a relatar para o período.

4.3 Visita as escolas

OBS: Conforme o quadro de metas, será desconsiderado o mês de janeiro (férias escolares) para aferição do número de alunos, com isso não houveram novas inscrições neste período





4.4 Trabalho Voluntário



CONTRATO DE PRESTAÇÃO DE SERVIÇOS VOLUNTÁRIO

CONTRATANTE : INSTITUTO CRÊSCER COM META - ICM, Organização Social sem fins lucrativos, inscrita no CNPJ: 05.515.363/0001-83 , com endereço situado na Avenida Marechal Floriano, 19 – 24º andar – Sala 2401/2402 – Centro – Rio de Janeiro – RJ, neste ato representada pelo seu presidente, Sr. Leonardo Costa de Almeida.

VOLUNTÁRIO: Breno Almeida Cavalcanti, Brasileiro, escrita sob o CPF nº 972.187.647-03

As partes acima identificadas tem, entre si, justo e contratado o presente contrato de prestação de serviço voluntário que se regeza pelas cláusulas e condições expostas a seguir.

CLAUSULA PRIMEIRA : Constitui objeto do presente contrato a prestação de serviço voluntários pelo contrato a contratante consistentes na realização de colaboração operacional de apoio no Projeto Parque Radical de Deodoro.

CLAUSULA SEGUNDA: Os serviços prestados pelo contratado são de caráter gratuito, não cabendo, pois, remuneração a título de contraprestação , não havendo vínculo e nem obrigação de natureza trabalhista, previdenciária, fundiária ou tributária.

CLAUSULA TERCEIRA: O presente contrato vigorará pelo período da prestação de serviço: De 01/12/2023 a 31/01/2024 , num total de 02 (dois) meses, cabível renovação por igual período, sendo lícito as partes rescindirem-no a qualquer tempo, estando estabelecido, porém, que a parte que pretender rescindir deverá comunicar a outra, por escrito com antecedência mínima de 30 (trinta) dias.

CLAUSULA QUARTA: A rescisão do presente contratado não dará direito a qualquer indenização ao contratado, seja a que título for.

CLAUSULA QUINTA: O contratante se compromete a garantir ao contrato todas as condições necessárias ao bom desenvolvimento das atividades a ele designadas.

CLAUSULA SEXTA: As partes elegem o fórum central da comarca da capital do Estado do Rio de Janeiro para dirimir todos e quaisquer conflitos decorrentes deste contrato de prestação de serviço voluntário, renunciando, desde já, a qualquer outro, por mais privilegiado que seja.

E por estarem assim, justas e contratadas, firmam o presente contrato em 02 (duas) vias de igual teor e e forma, na presença das testemunhas abaixo.

Rio de Janeiro, 01 de Dezembro de 2023.

Instituto Crescer Com Meta

Breno Almeida Cavalcanti

Assinatura do Voluntário
Nome: Breno Almeida Cavalcanti
CPF: 248.699.844-66

Testemunhas 1: _____

Testemunha 2: _____

CNPJ: 05.515.363.0001.83
Av. Marechal Floriano, 19 – 24º andar – Centro – RJ
www.icmeta.org.br



CONTRATO DE PRESTAÇÃO DE SERVIÇOS VOLUNTÁRIO

CONTRATANTE : INSTITUTO CRESCER COM META - ICM, Organização Social sem fins lucrativos, inscrita no CNPJ: 05.515.363/0001-83 , com endereço situado na Avenida Marechal Floriano, 19 – 24º andar – Sala 2401/2402 – Centro – Rio de Janeiro – RJ, neste ato representada pelo seu presidente, Sr. Leonardo Costa de Almeida.

VOLUNTÁRIO: Ruan Bryan Rodrigues, Brasileiro, escrita sob o CPF nº 175.991.849-02

As partes acima identificadas tem, entre si, justo e contratado o presente contrato de prestação de serviço voluntário que se rege pelas cláusulas e condições expostas a seguir.

CLAUSULA PRIMEIRA: Constitui objeto do presente contrato a prestação de serviços voluntários pelo contrato a contratante consistentes na realização de colaboração operacional de apoio no Projeto Parque Radical de Deodoro.

CLAUSULA SEGUNDA: Os serviços prestados pelo contratado são de caráter gratuito, não cabendo, pois, remuneração a título de contraprestação , não havendo vínculo e nem obrigação de natureza trabalhista, previdenciária, fundiária ou tributária.

CLAUSULA TERCEIRA: O presente contrato vigorará pelo período da prestação de serviço: De 01/12/2023 a 31/01/2024 , num total de 02 (dois) meses, cabível renovação por igual período, sendo lícito as partes rescindirem-no a qualquer tempo, estando estabelecido, porém, que a parte que pretender rescindir deverá comunicar a outra, por escrito com antecedência mínima de 30 (trinta) dias.

CLAUSULA QUARTA: A rescisão do presente contratado não dará direito a qualquer indenização ao contratado, seja a que título for.

CLAUSULA QUINTA: O contratante se compromete a garantir ao contrato todas as condições necessárias ao bom desenvolvimento das atividades a ele designadas.

CLAUSULA SEXTA: As partes elegem o fórum central da comarca da capital do Estado do Rio de Janeiro para dirimir todos e quaisquer conflitos decorrentes deste contrato de prestação de serviço voluntário, renunciando, desde já, a qualquer outro, por mais privilegiado que seja.

E por estarem assim, justas e contratadas, firmam o presente contrato em 02 (duas) vias de igual teor e e forma, na presença das testemunhas abaixo.

Rio de Janeiro, 01 de Dezembro de 2023.



Instituto Crescer Com Meta

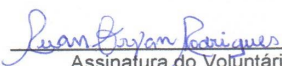

Assinatura do Voluntário
Nome: Ruan Bryan Rodrigues
CPF: 175.991.849-02

Testemunhas 1: _____

Testemunha 2: _____

CNPJ: 05.515.363.0001.83
Av. Marechal Floriano, 19 – 24º andar – Centro – RJ
www.icmeta.org.br

INSTITUTO CRESCER COM META
Av. Marechal Floriano 19, sala 2401/2402
www.institutometa.com.br



CONTRATO DE PRESTAÇÃO DE SERVIÇOS VOLUNTÁRIO

CONTRATANTE : INSTITUTO CRESCER COM META - ICM, Organização Social sem fins lucrativos, inscrita no CNPJ: 05.515.363/0001-83 , com endereço situado na Avenida Marechal Floriano, 19 – 24º andar – Sala 2401/2402 – Centro – Rio de Janeiro – RJ, neste ato representada pelo seu presidente, Sr. Leonardo Costa de Almeida.

VOLUNTÁRIO: Aline Ferreira Rocha, Brasileira, escrita sob o CPF nº 248.699.844-66.

As partes acima identificadas tem, entre si, justo e contratado o presente contrato de prestação de serviço voluntário que se rege pelas cláusulas e condições expostas a seguir.

CLAUSULA PRIMEIRA: Constitui objeto do presente contrato a prestação de serviço voluntários pelo contrato a contratante consistentes na realização de colaboração operacional de apoio no Projeto Parque Radical de Deodoro.

CLAUSULA SEGUNDA: Os serviços prestados pelo contratado são de caráter gratuito, não cabendo, pois, remuneração a título de contraprestação , não havendo vínculo e nem obrigação de natureza trabalhista, previdenciária, fundiária ou tributária.

CLAUSULA TERCEIRA: O presente contrato vigorará pelo período da prestação de serviço: De 01/12/2023 a 31/01/2024 , num total de 02 (dois) meses, cabível renovação por igual período, sendo lícito as partes rescindirem-no a qualquer tempo, estando estabelecido, porém, que a parte que pretender rescindir deverá comunicar a outra, por escrito com antecedência mínima de 30 (trinta) dias.

CLAUSULA QUARTA: A rescisão do presente contratado não dará direito a qualquer indenização ao contratado, seja a que título for.

CLAUSULA QUINTA: O contratante se compromete a garantir ao contrato todas as condições necessárias ao bom desenvolvimento das atividades a ele designadas.

CLAUSULA SEXTA: As partes elegem o fórum central da comarca da capital do Estado do Rio de Janeiro para dirimir todos e quaisquer conflitos decorrentes deste contrato de prestação de serviço voluntário, renunciando, desde já, a qualquer outro, por mais privilegiado que seja.

E por estarem assim, justas e contratadas, firmam o presente contrato em 02 (duas) vias de igual teor e e forma, na presença das testemunhas abaixo.

Rio de Janeiro, 01 de Dezembro de 2023.

Instituto Crescer Com Meta

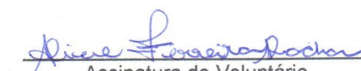
Assinatura do Voluntário
Nome: Aline Ferreira Rocha
CPF: 248.699.844-66

Testemunhas 1: _____

Testemunha 2: _____

CNPJ: 05.515.363.0001.83
Av. Marechal Floriano, 19 – 24º andar – Centro – RJ
www.icmeta.org.br

INSTITUTO CRESCER COM META
Av. Marechal Floriano 19, sala 2401/2402
www.institutometa.com.br

CONTRATO DE PRESTAÇÃO DE SERVIÇOS VOLUNTÁRIO

CONTRATANTE : INSTITUTO CRESCER COM META - ICM, Organização Social sem fins lucrativos, inscrita no CNPJ: 05.515.363/0001-83 , com endereço situado na Avenida Marechal Floriano, 19 – 24º andar – Sala 2401/2402 – Centro – Rio de Janeiro – RJ, neste ato representada pelo seu presidente, Sr. Leonardo Costa de Almeida.

VOLUNTÁRIO: Danilo Santos Barros, Brasileiro, escrita sob o CPF nº 758.198.293-95

As partes acima identificadas tem, entre si, justo e contratado o presente contrato de prestação de serviço voluntário que se regerá pelas cláusulas e condições expostas a seguir.

CLAUSULA PRIMEIRA: Constitui objeto do presente contrato a prestação de serviço voluntários pelo contrato a contratante consistentes na realização de colaboração operacional de apoio no Projeto Parque Radical de Deodoro.

CLAUSULA SEGUNDA: Os serviços prestados pelo contratado são de caráter gratuito, não cabendo, pois, remuneração a título de contraprestação , não havendo vínculo e nem obrigação de natureza trabalhista, previdenciária, fundiária ou tributária.

CLAUSULA TERCEIRA: O presente contrato vigorará pelo período da prestação de serviço: De 01/12/2023 a 31/01/2024 , num total de 02 (dois) meses, cabível renovação por igual período, sendo lícito as partes rescindirem-no a qualquer tempo, estando estabelecido, porém, que a parte que pretender rescindir deverá comunicar a outra, por escrito com antecedência mínima de 30 (trinta) dias.

CLAUSULA QUARTA: A rescisão do presente contratado não dará direito a qualquer indenização ao contratado, seja a que título for.

CLAUSULA QUINTA: O contratante se compromete a garantir ao contrato todas as condições necessárias ao bom desenvolvimento das atividades a ele designadas.

CLAUSULA SEXTA: As partes elegem o forum central da comarca da capital do Estado do Rio de Janeiro para dirimir todos e quaisquer conflitos decorrentes deste contrato de prestação de serviço voluntário, renunciando, desde já, a qualquer outro, por mais privilegiado que seja.

E por estarem assim, justas e contratadas, firmam o presente contrato em 02 (duas) vias de igual teor e e forma, na presença das testemunhas abaixo.

Rio de Janeiro, 01 de Dezembro de 2023.

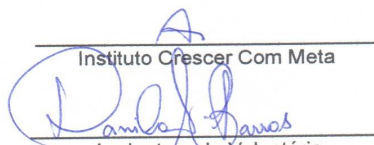
Instituto Crescer Com Meta

Assinatura do Voluntário
Nome: Danilo Santos Barros
CPF: 758.198.293-95

Testemunhas 1: _____

Testemunha 2: _____

CNPJ: 05.515.363.0001.83
Av. Marechal Floriano, 19 – 24º andar – Centro – RJ
www.icmeta.org.br



CONTRATO DE PRESTAÇÃO DE SERVIÇOS VOLUNTÁRIO

CONTRATANTE : INSTITUTO CRESCER COM META - ICM, Organização Social sem fins lucrativos, inscrita no CNPJ: 05.515.363/0001-83 , com endereço situado na Avenida Marechal Floriano, 19 – 24º andar – Sala 2401/2402 – Centro – Rio de Janeiro – RJ, neste ato representada pelo seu presidente, Sr. Leonardo Costa de Almeida.

VOLUNTÁRIO: Júlio Gonçalves Azevedo, Brasileiro, escrito sob o CPF nº 661.187.070-90

As partes acima identificadas tem, entre si, justo e contratado o presente contrato de prestação de serviço voluntário que se rege pelas cláusulas e condições expostas a seguir.

CLAUSULA PRIMEIRA: Constitui objeto do presente contrato a prestação de serviços voluntários pelo contrato a contratante consistentes na realização de colaboração operacional de apoio no Projeto Parque Radical de Deodoro.

CLAUSULA SEGUNDA: Os serviços prestados pelo contratado são de caráter gratuito, não cabendo, pois, remuneração a título de contraprestação , não havendo vínculo e nem obrigação de natureza trabalhista, previdenciária, fundiária ou tributária.

CLAUSULA TERCEIRA: O presente contrato vigorará pelo período da prestação de serviço: De 01/12/2023 a 31/01/2024 , num total de 02 (dois) meses, cabível renovação por igual período, sendo lícito as partes rescindirem-no a qualquer tempo, estando estabelecido, porém, que a parte que pretender rescindir deverá comunicar a outra, por escrito com antecedência mínima de 30 (trinta) dias.

CLAUSULA QUARTA: A rescisão do presente contratado não dará direito a qualquer indenização ao contratado, seja a que título for.

CLAUSULA QUINTA: O contratante se compromete a garantir ao contrato todas as condições necessárias ao bom desenvolvimento das atividades a ele designadas.

CLAUSULA SEXTA: As partes elegem o fórum central da comarca da capital do Estado do Rio de Janeiro para dirimir todos e quaisquer conflitos decorrentes deste contrato de prestação de serviço voluntário, renunciando, desde já, a qualquer outro, por mais privilegiado que seja.

E por estarem assim, justas e contratadas, firmam o presente contrato em 02 (duas) vias de igual teor e e forma, na presença das testemunhas abaixo.

Rio de Janeiro, 01 de Dezembro de 2023.

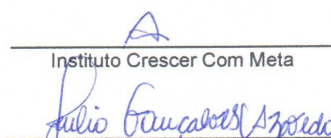
Instituto Crescer Com Meta
Assinatura do Voluntário
Nome: Júlio Gonçalves Azevedo
CPF: 661.187.070-90

Testemunhas 1: _____

Testemunha 2: _____

CNPJ: 05.515.363.0001.83
Av. Marechal Floriano, 19 – 24º andar – Centro – RJ
www.icmeta.org.br

INSTITUTO CRESCER COM META
Av. Marechal Floriano 19, sala 2401/2402
www.institutometa.com.br



CONTRATO DE PRESTAÇÃO DE SERVIÇOS VOLUNTÁRIO

CONTRATANTE : INSTITUTO CRESCER COM META - ICM, Organização Social sem fins lucrativos, inscrita no CNPJ: 05.515.363/0001-83 , com endereço situado na Avenida Marechal Floriano, 19 – 24º andar – Sala 2401/2402 – Centro – Rio de Janeiro – RJ, neste ato representada pelo seu presidente, Sr. Leonardo Costa de Almeida.

VOLUNTÁRIO: Leandro André Vieira, Brasileira, escrita sob o CPF nº 854.691.476-14

As partes acima identificadas tem, entre si, justo e contratado o presente contrato de prestação de serviço voluntário que se rege pelas cláusulas e condições expostas a seguir.

CLAUSULA PRIMEIRA : Constitui objeto do presente contrato a prestação de serviços voluntários pelo contrato a contratante consistentes na realização de colaboração operacional de apoio no Projeto Parque Radical de Deodoro.

CLAUSULA SEGUNDA: Os serviços prestados pelo contratado são de caráter gratuito, não cabendo, pois, remuneração a título de contraprestação , não havendo vínculo e nem obrigação de natureza trabalhista, previdenciária, fundiária ou tributária.

CLAUSULA TERCEIRA: O presente contrato vigorará pelo período da prestação de serviço: De 01/12/2023 a 31/01/2024 , num total de 02 (dois) meses, cabível renovação por igual período, sendo lícito as partes rescindirem-no a qualquer tempo, estando estabelecido, porém, que a parte que pretender rescindir deverá comunicar a outra, por escrito com antecedência mínima de 30 (trinta) dias.

CLAUSULA QUARTA: A rescisão do presente contratado não dará direito a qualquer indenização ao contratado, seja a que título for.

CLAUSULA QUINTA: O contratante se compromete a garantir ao contrato todas as condições necessárias ao bom desenvolvimento das atividades a ele designadas.

CLAUSULA SEXTA: As partes elegem o fórum central da comarca da capital do Estado do Rio de Janeiro para dirimir todos e quaisquer conflitos decorrentes deste contrato de prestação de serviço voluntário, renunciando, desde já, a qualquer outro, por mais privilegiado que seja.

E por estarem assim, justas e contratadas, firmam o presente contrato em 02 (duas) vias de igual teor e e forma, na presença das testemunhas abaixo.

Rio de Janeiro, 01 de Dezembro de 2023.

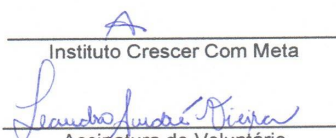
Instituto Crescer Com Meta
Assinatura do Voluntário
Nome: Leandro André Vieira
CPF: 854.691.476-14

Testemunhas 1: _____

Testemunha 2: _____

CNPJ: 05.515.363.0001.83
Av. Marechal Floriano, 19 – 24º andar – Centro – RJ
www.icmeta.org.br

INSTITUTO CRESCER COM META
Av. Marechal Floriano 19, sala 2401/2402
www.institutometa.com.br

CONTRATO DE PRESTAÇÃO DE SERVIÇOS VOLUNTÁRIO

CONTRATANTE : INSTITUTO CRESCER COM META - ICM, Organização Social sem fins lucrativos, inscrita no CNPJ: 05.515.363/0001-83 , com endereço situado na Avenida Marechal Floriano, 19 – 24º andar – Sala 2401/2402 – Centro – Rio de Janeiro – RJ, neste ato representada pelo seu presidente, Sr. Leonardo Costa de Almeida.

VOLUNTÁRIO: Nicole Correia Fernandes, Brasileira, escrita sob o CPF nº 837.929.079-84

As partes acima identificadas tem, entre si, justo e contratado o presente contrato de prestação de serviço voluntário que se rege pelas cláusulas e condições expostas a seguir.

CLAUSULA PRIMEIRA: Constitui objeto do presente contrato a prestação de serviço voluntários pelo contrato a contratante consistentes na realização de colaboração operacional de apoio no Projeto Parque Radical de Deodoro.

CLAUSULA SEGUNDA: Os serviços prestados pelo contratado são de caráter gratuito, não cabendo, pois, remuneração a título de contraprestação , não havendo vínculo e nem obrigação de natureza trabalhista, previdenciária, fundiária ou tributária.

CLAUSULA TERCEIRA: O presente contrato vigorará pelo período da prestação de serviço: De 01/12/2023 a 31/01/2024 , num total de 02 (dois) meses, cabível renovação por igual período, sendo lícito as partes rescindirem-no a qualquer tempo, estando estabelecido, porém, que a parte que pretender rescindir deverá comunicar a outra, por escrito com antecedência mínima de 30 (trinta) dias.

CLAUSULA QUARTA: A rescisão do presente contratado não dará direito a qualquer indenização ao contratado, seja a que título for.

CLAUSULA QUINTA: O contratante se compromete a garantir ao contrato todas as condições necessárias ao bom desenvolvimento das atividades a ele designadas.

CLAUSULA SEXTA: As partes elegem o forum central da comarca da capital do Estado do Rio de Janeiro para dirimir todos e quaisquer conflitos decorrentes deste contrato de prestação de serviço voluntário, renunciando, desde já, a qualquer outro, por mais privilegiado que seja.

E por estarem assim, justas e contratadas, firmam o presente contrato em 02 (duas) vias de igual teor e e forma, na presença das testemunhas abaixo.

Rio de Janeiro, 01 de Dezembro de 2023.

Instituto Crescer Com Meta

Assinatura do Voluntário
Nome: Nicole Correia Fernandes
CPF: 837.929.079-84

Testemunhas 1: _____

Testemunha 2: _____

CNPJ: 05.515.363.0001.83
Av. Marechal Floriano, 19 – 24º andar – Centro – RJ
www.icmeta.org.br

4.3 Pesquisa de Satisfação

Tem como objetivo seguir o previsto em Edital, a Pesquisa de Satisfação é realizada por empresa independente e está em anexo.

Assim como, perceber se a resposta do trabalho acontece na direção proposta, possibilitando que a gestão atue nos ajustes necessários.

5 PARCERIAS

A proposta deste mês foi de fortalecimento da parceria com as escolas da rede municipal de ensino, mantendo a mesma já construída com diversas escolas, fazendo com que os alunos das escolas parceiras também usufruam do ambiente, infraestrutura, metodologia, atividades, ações e eventos que o Parque Radical de Deodoro oferece.

6 ATENDIMENTO MULTIDISCIPLINAR

MODALIDADES	JANIERO
ENFERMAGEM	
ASSISTÊNCIA SOCIAL	
PEDAGOGIA	
PSICOLOGIA	
TOTAL ATENDIMENTO MENSAL – EQUIPE MULTI	

Tabela 15 - Atendimento Multidisciplinar

A Tabela 15 - Atendimento Multidisciplinar demonstra o resultado dos atendimentos da equipe multidisciplinar no período. Vale salientar que as informações estão em consonância com o apresentado em relatório específico do setor enviado a SMEL.

7 CAPACITAÇÕES

Neste período, aconteceram reuniões de planejamentos e alinhamento da equipe visando a qualidade do serviço prestado à comunidade e o fortalecimento das ações desenvolvidas no Parque Radical de Deodoro.

8 PLANEJAMENTO MENSAL

Estão previstos eventos que fazem parte do quadro de Metas que se fazem necessários para sua realização.

9 ANÁLISE SWOT (Forças, Oportunidades, Fraquezas e Ameaças)

Análise de forças – Nada a declarar para o momento. **Oportunidades** –

Nada a declarar para o momento.

Fraquezas – Nada a declarar para o momento.

Ameaças – Pandemia de COVID-19

10 ANEXOS

- Pesquisa de Satisfação;

11 CONSIDERAÇÕES FINAIS

Ao analisarmos a gestão do II mensal do 3º ano, podemos avaliar como satisfatória, pois as metas propostas, assim como as ações e o cronograma previsto no programa de trabalho, vêm sendo realizados, atendendo as demandas do Parque Radical de Deodoro. Com diversas atividades para todos os participantes, a colônia aconteceu de 16 a 26 de janeiro. Onde o intuito foi desenvolver habilidades, pessoais, melhorar a relação com o outro, além de fazer várias experimentações esportivas, os alunos puderam disfrutar de atividades esportivas.

Não houve visita as escolas, conforme especificado no quadro 2.1 Detalhamento de Metas do Plano de Trabalho “Não será aferido o número de escolas visitantes nos meses de janeiro devido as Férias Escolares.”

Cabe ressaltar que este Relatório foi elaborado dentro das normas estabelecidas em Manual de Procedimento do Departamento de Metas da SMEL, onde foram contempladas todas as Metas e ações estabelecidas no cronograma de execução contratual.

Informamos que foram utilizadas as ferramentas de controle e monitoramento da SMEL para monitoramento técnico, que corroboraram para elaboração deste documento.



Leonardo Costa de Almeida
Presidente

Pesquisa de Satisfação

Consultoria Empresarial

INSTITUTO

Crescer com **Parque Radical de Deodoro** META

Período: Janeiro de 2024

APRESENTAÇÃO



A **Pesquisa** é uma das mais importantes ferramentas para Gestão Empresarial, de Pessoas e Planejamento Estratégico de Recursos Humanos.

Ela é uma forte estratégia de sustentabilidade, de busca pela eficiência e de construção de um ambiente adequado aos desafios encarados na execução das atividades.

Entre os muitos objetivos de uma pesquisa no processo de gestão estão:

- Mensurar o que os usuários estão pensando, sentindo e fazendo sobre os processos, produtos e serviços da organização e do projeto em geral.
- Mensurar o nível de satisfação dos funcionários e colaboradores com relação aos aspectos do ambiente organizacional e a maneira como as pessoas interagem uma com as outras.
- Contribuir para o desenvolvimento das pessoas na organização.
- Apresentar as informações necessárias para a identificação de oportunidades de melhoria e a elaboração de um plano de ações.

PROPOSTA PARA OS DESAFIOS ENCONTRADOS

A gestão do Projeto do Parque Radical de Deodoro é uma ferramenta de parceria entre o 3º Setor e o 1º Setor de uma sociedade e oferece a população a possibilidade de participar de ações que visem o seu desenvolvimento.

Neste universo de atuação, perceber se a resposta do trabalho acontece na direção dos objetivos é fundamental para que a gestora atue nos ajustes necessários.

Isto sem citar a necessidade de monitorar as metas de satisfação definidas na pactuação inicial descrita no contrato de gestão junto a Prefeitura da Cidade do Rio de Janeiro, através da Secretaria de Esporte e Lazer.

A execução do trabalho levou em consideração 6 fases de desenvolvimento:

1 – Fase de Estruturação

Nesta fase, toda a proposta é discutida, o conhecimento das dinâmicas do projeto, seus objetivos e estruturas são fundamentais para a preparação dos passos seguintes.

2 – Fase de Construção

Nesta fase, propomos alguns instrumentos e procedimentos no sentido de atender as necessidades da fase anterior.

3 – Fase de Validação

Nesta fase, testamos a eficiência e o entendimento dos instrumentos elaborados.





4 – Fase de Execução

Nesta fase, executamos os instrumentos com as dinâmicas, prazos e quantidades estabelecidas.

5 – Fase de Tabulação

Nesta fase, os dados apropriados são organizados em grupos de informações e comparados com os objetivos e metas.

6 – Fase de Apresentação

Nesta fase, o processo se finda com a apresentação do produto final.

